

Rikubetsu Town



Public Information No.662

2016



平成28年



～今月の表紙～

廃線から10年。バスで復活!

十勝バス帯広陸別線で使用されている車両をふるさと銀河線の気動車をモチーフにラッピング。鉄路廃線後のバス転換10年の節目に運行を開始した。(4月21日)

- ◇ 第28回日産カップオールジャパンパッチ選手権大会in陸別
- ◇ りくべつチャレンジ・プロジェクト中間報告
- ◇ 平成27年度下半期の財政状況

第28回

日産カップオールジャパン
パッチ選手権大会の陸別
湯浅永世名人位（北見市）
大逆転で13度目の名人位に

今回で28回目となるオールジャパンパッチ選手権大会in陸別が4月17日にタウンホールで今年も開催され、往年のガキ大将が名人位を目指して腕を競いました。



名人位決定戦で対戦する湯浅さんと西川さん

残り一枚からの劇的勝利

決勝戦となる名人位決定戦は、昨年師範代の西川さんと湯浅永世名人位が対戦。西川師範代が序盤からリードを広げ、湯浅永世名人位を残り1枚まで追い詰めました。

しかし、残り1枚となったところから西川師範代が痛恨のミスを連発。試合終了のコールとともに湯浅永世名人位が西川師範代が持つ最後の1枚を盤上から落とし、13度目の名人位を勝ち取りました。



名人位 湯浅一夫さん（北見市）
師範位 西川学さん（神奈川県）
師範代 有園敏さん（神奈川県）
師範代心得 松浦泰仁さん（陸別町）

女性選手が活躍

今大会には、5人の女性選手が参加し、そのうち3人が予選を通過。その後の本戦で勝ち残った2人がベスト16の決勝トーナメントへ進出しました。

女性参加者の対戦

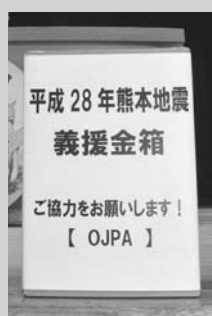

実行委員会では、会場内に熊本地震で被災された方への義援金を募る募金箱を設置。集まった義援金19221円は日本赤十字社を通じて被災地に送られます。

佐藤フヨさん 100歳

佐藤さん(写真中央)と息子の襲雄さん(写真右)、野尻町長(写真左)



おめでとうございます

4月19日 佐藤フヨさん(下登良利在住)が満100歳を迎えました。

この日は、野尻町長が佐藤さんの自宅を訪問。佐藤さんは元気の秘訣について、「声が大いこと。体を丈夫にするためには楽な生活をしてはいけない」と、昨年まで畑仕事や散歩を日課としていたことを話してくれました。

野尻町長からは、「このままお元気で長生きしてください」とお祝いの言葉を述べ、町からの敬老祝い金を佐藤さんに手渡しました。

陸別消防団 第18代団長に明河和夫氏就任



消防団長に就任した明河和夫氏



3月31日 陸別消防団の辞令交付式が陸別消防庁舎前で行われ、明河和夫副団長が濱田始団長に代わり、第18代団長に就任しました。

明河新団長は、「濱田団長の後を受けて、一生懸命職務に励みたい。皆さんのご協力をお願いします」とあいさつしました。

ふるさと銀河線 りくべつ鉄道 開業8周年 9年目の運行開始



関係者による安全祈願祭の様子(写真上)と体験乗車を楽しむ乗客(写真下)

4月23日 ふるさと銀河線りくべつ鉄道の今シーズンの営業が開始されました。

この日は、安全祈願祭と出発式が行われ、関係者など30人が今年で9年目となる運行の安全を祈願しました。また、出発式では、陸別町商工会の石橋強会長が、「りくべつ鉄道は皆さまのおかげで年々成果を上げている。更に盛り上げる企画を考えていきたい」とあいさつ。その後、関係者や営業開始を待っていた入場者に乗せて最初の体験列車が出発しました。

りくべつ鉄道の今年の営業は、10月30日までとなっています。

石橋建設が通学路を巡回



株石橋建設（石橋勉代表取締役）が地域貢献活動の一環として、4月1日から4月30日の登下校時に通学路等の巡回パトロールを実施しました。この活動は、同社が平成26年度から取り組んでいるもので、石橋堂裕専務によると、「全国各地で子供が誘拐、監禁されるなどの事件が起きている。このような事件に子供が巻き込まれないよう今年も巡回の実施を決めた。未然に事件、事故を防ぐことに協力したい」と話していました。このパトロールは、9月にも実施されます。

新栄緑化幟が清掃活動



新栄緑化幟（山田雄介代表取締役）が、毎年恒例としている町道墓参道路の清掃活動を4月7日に行いました。この清掃活動は、同社が地域貢献活動の一環として実施しているもので今回で5度目。作業員15人が道路脇の落葉や冬に散布した焼砂を集める作業に汗を流しました。

この活動に
対して、4月
15日に町から
同社に対して
感謝状が贈呈
されました。



牧草地の隆起

全国の注目を集める



原因は地すべりの可能性

町内上陸別の畠野健一さんが所有する牧草地が長さ60メートル、高さ最大で3メートル以上隆起しているのが見つかり、新聞やテレビ、インターネット上で取り上げられるなど、全国から注目されました。4月19日に北海道地すべり学会会長で北見工業大学の伊藤陽司准教授が現地を確認。同21日に調査を行い、陸別川を挟んだ対岸の斜面で地すべりが起きた可能性を示唆し、「土砂が地中の岩盤などにぶつかり、地上に押し上げられて隆起したのでは」との見方を示しました。

また、北海道をはじめとする関係機関による調査も行われ、隆起した牧草地から川を挟んで数百メートル離れた場所で地面の亀裂、裂けた樹木が見つかるなど地すべりの痕跡を確認しました。地すべりは現在も進行中である可能性が高く、状況の推移を引き続き調査することとしています。



3メートル以上隆起した牧草地（写真上）と地すべりが原因で裂けた可能性がある樹木（写真右）

りくべつチャレンジ・プロジェクト中間報告

平成23年7月より、陸別町の地域資源を活用して、地域の活性化を図るために、『りくべつチャレンジ・プロジェクト』を発足させ、調査研究等を行っております。平成27年度までのプロジェクト進捗状況と平成28年度の事業計画をご報告します。

りくべつチャレンジ・プロジェクト概要

- 〈目的〉 陸別町の地域資源（生乳・木材・水等）を活用した事業開発と雇用の創出を図るために調査研究を行う。
 〈調査研究内容〉 ①水（ミネラルウォーター）の販売と備蓄用水に係る調査研究 ②木炭の製造と炭窯に係る調査研究 ③薬用植物の栽培調査研究 ④加工センターの利活用と生乳を活用した製品化・販売に係る調査研究 ⑤その他特産品開発 ⑥町外者等の人材誘致（総務省地域おこし協力隊採用と指導助言）

① 水（ミネラルウォーター）の販売と備蓄用水に係る調査研究

- 平成24年度から平成26年度までに、500mlの「陸別百恋水」75,000本を委託製造し、陸別町のPR活動と町内外に販売して参りました。平成27年度は、平成26年度の製造分を町内外・道外への販売を強化するとともに、将来に向けて備蓄用水の需要と課題の調査を継続し、ほぼ販売・配布が完了できる見込みです。
- 平成28年度は、30,000本を製造し、引き続き陸別町のPRと町内外での販売強化を図って参ります。

② 木炭の製造と炭窯に係る調査研究

- 平成23年度から平成27年度までに、雑木とトドマツを原木として計12回の木炭製造を実施しました。
- 平成25年度まで木炭製造事業の可能性調査を実施しましたが、木炭の用途別の製造量とコスト面から様々な課題があること、現在の移動式炭窯の改良・再設計には多額の費用が掛かることが分かりました。
- 平成27年度は、既存の移動式炭化炉（炭窯）を利用して、商工会木炭開発研究会と連携による2回の木炭製造を行いました。また、製造した木炭を燃料用として町民の希望者に還元配布させて頂きました。
- 平成28年度も同様に所有するトドマツ材を使用して、3回の試験製造と町民希望者に還元配布を行う予定です。

③ 薬用植物の栽培調査研究

- 平成26年度は、国立研究開発法人 医薬基盤・健康・栄養研究所 薬用植物資源研究センター 北海道研究部（以下「基盤研北海道研究部」）の支援と協力を得て、陸別町の気候風土に適応する薬用植物の品種を確認するために5種類の研究栽培に取り組みました。
- 平成27年度は、基盤研北海道研究部の支援と協力により、更なる栽培ノウハウの蓄積と栽培技術を習得を目指し、新たに3種類を追加して研究栽培を実施しました。各薬用植物の栽培履歴を作成することで、栽培マニュアルの作成準備を進めています。基本的な栽培技術を習得しましたが、商品化までには多くの課題が残っています。また、厚生労働科学研究費補助金（創薬基盤推進研究事業）において、陸別町の3種類の栽培状況報告を分担研究報告として作成し提出致しました。
- 平成28年度は、将来陸別で栽培する薬用植物を選定し、商業化に向けての調査研究を進めると共に、地元有志による組織化の検討など、より具体的に踏み込んで事業の可能性を探ります。

④ 加工センターの利活用と生乳を活用した製品化・販売に係る調査研究、⑤ その他特産品開発

- 農畜産物加工研修センターでは、平成24年度から平成25年度までに10種類の食品製造許可を取得し、一般販売用食品の製造体制が整いました。
- 平成26年度は、平成25年度に始まった「りくべつ鹿ジャーキー」の商品化を皮切りに、エゾ鹿肉を使った各種商品を製造しました。生乳加工施設の増設により「りくべつ低温殺菌牛乳」の製造販売を開始できました。
- 平成27年度は、エゾシカ肉の商品化、陸別産品の加工商品等の研究開発など継続した調査を行いました。
- 平成28年度は、陸別産牛乳を活用した特産品の調査研究及び薬用植物を活用した薬膳食品の調査研究を進めて、新たな特産品の開発と商品化の可能性を追求して参ります。

⑥ 町外者等の人材誘致（総務省地域おこし協力隊採用と指導助言）

- 平成27年度は、2名の協力隊員が業務を離れて、1名の協力隊員の活動だけとなりました。また、新たに福祉介護推進員の募集を始めました。しかしながら、問い合わせはあるものの着任に至ることができませんでした。
- 平成28年度は、継続的に募集を行い、4名の協力隊体制の確立を目指します。また、新事業支援推進員の協力隊員は、薬用植物試験栽培に関する活動を進めており、平成28年度で3年目となります。基盤研北海道研究部において、5回の研修を受け薬用植物栽培技術等を習得し、将来の薬用植物栽培事業等を含めた起業・就業を目指します。また募集に際して、提案型の応募方式を検討していきます。

下半期の財政状況

(平成28年3月31日現在)

ついてお知らせします。5月31日までの出納整理期間は含んでいないため、決算額とは異なります。

特別会計

単位：千円

会計名	予算額	収入済額	収入率	支出済額	支出率
国民健康保険事業勘定	523,611	425,045	81.18%	413,406	78.95%
国民健康保険直営診療施設勘定	425,895	349,985	82.18%	391,035	91.81%
簡易水道事業	223,748	152,847	68.31%	181,382	81.07%
公共下水道事業	168,283	129,844	77.16%	160,029	95.10%
介護保険事業勘定	297,633	271,815	91.33%	257,708	86.59%
後期高齢者医療	40,847	38,562	94.41%	38,315	93.80%
特別会計計	1,680,017	1,368,098	81.43%	1,441,875	85.83%
一般会計(再掲)	5,577,775	4,909,750	88.02%	4,589,770	82.29%
(参考) 全会計合計	7,257,792	6,277,848	86.50%	6,031,645	83.11%

基金(貯金)と町債(借金)

単位：千円

基金	5,069,759	町民一人あたり	2,004
町債	5,630,758		2,226

※一般会計・特別会計の合計額

※平成28年3月31日現在 2,530人

「一般会計」・「特別会計」とは？

町の会計は、「一般会計」と「特別会計」に分かれています。「一般会計」はみなさんの家庭にあてはめると、食費や光熱水費など、普段の生活の中で基本的に必要なお金と考えることができます。

「特別会計」を家庭でいうと、食費などの普段使うお金とは別に、何か特定の目的に使うお金と考えることができます。

特別会計は、それぞれの市町村が目的ごとに分けて管理しているため、市町村ごとに違いはありますが、一般会計は、全国的に統一されたルールに基づいて集計しているため、比較することによって、それぞれの市町村の台所事情がわかります。

出納整理期間とは？

出納整理期間とは、4月1日から5月31日までの2か月間で、年度終了の3月末までに確定した、債権債務について、現金の未収・未払いの整理を行うための期間です。

3月末に終了した事業の支払が4月になってから処理されたとしても、旧年度の会計で支払いされたこととなります。

当該年度の決算については、出納整理期間終了後に確定するので、本書で報告している収入・支出額とは異なります。

平成27年度

財政事情説明書の作成及び公表に関する条例の規定により、町民の皆さんに、陸別町の財政状況に

一般会計 予算額 5,577,775千円

上段:予算額 下段:収入額 単位:千円

歳入 (収入)	国で集めた税金を財政事情等に応じて交付するもの 地方交付税、地方譲与税交付金、消費税交付金など	地方交付税等	2,563,069 2,608,624	
	北海道からの補助金や負担金	道支出金	920,564 813,374	
	公共施設整備等のために、銀行や国から借りるお金	町債	523,138 169,638	
	公共施設整備等のために町の基金(貯金)を取り崩ししたお金	繰入金	389,100 258,510	
	町民税や固定資産税など皆さんに納めていただいたお金	町税	311,372 306,086	
	国からの補助金や負担金	国庫支出金	260,284 156,390	
	貸付金の元利収入・雑入など	諸収入	182,572 196,861	
	公営住宅や保育所などの公共施設の使用料 ゴミ処理にかかる手数料など	使用料	146,196 143,818	
	各種負担金、財産収入、寄付金、前年度からの繰越金など	その他	281,480 256,449	
	合 計			4,909,750

上段:予算額 下段:支出額 単位:千円

歳出 (支出)	役場全般の管理、町有林、企画、税務、戸籍、選挙関係などの経費(道の駅、天文台も含まれます)	総務費	1,513,547 825,856	
	農業、林業振興、加工センター管理、営農用水などにかかる経費	農林水産業費	1,142,723 1,013,266	
	社会福祉・保育所管理などにかかる経費	民生費	550,884 498,051	
	借入金の返済にかかる経費	公債費	546,475 545,782	
	道路橋りょう、公営住宅、下水道などにかかる経費	土木費	513,879 493,802	
	保健センター管理、予防接種や健康相談、診療所、ゴミ処理などにかかる経費	衛生費	409,730 395,172	
	小中学校の管理費、社会教育、給食センターなどにかかる経費	教育費	337,648 310,761	
	商工関係の振興、消費者対策、観光振興、公園管理などにかかる経費	商工費	234,423 197,988	
	消防署の運営、災害対策などにかかる経費	消防費	233,945 233,467	
	議会費、労働費、災害復旧費、予備費	その他	94,521 75,625	
合 計			4,589,770	支出率 82.29%

後期高齢者医療制度のお知らせ

～ 保険料率の見直しについて～

■ 保険料率が変わりました

被保険者の皆さまにお支払いいただく保険料は、2年ごとに定める保険料率をもとに決めることになっています。平成28・29年度の新しい保険料率は、次のとおりです。

● 均 等 割 (被保険者が等しく負担)	平成26・27年度 (年間) 51,472円	→	平成28・29年度 (年間) 49,809円 (1,663円減)
● 所 得 割 (被保険者の所得に応じて負担)	平成26・27年度 10.52%	→	平成28・29年度 10.51% (0.01ポイント減)
● 賦 課 限 度 額 (1年間の保険料の上限額)	平成26・27年度 57万円	→	平成28・29年度 57万円 (変更なし)

■ 均等割2割・5割軽減の範囲が拡大しました

平成27年度まで

軽減割合	所得が次の金額以下の世帯
5 割 軽 減	33万円 + (26万円 × 世帯の被保険者数)
2 割 軽 減	33万円 + (47万円 × 世帯の被保険者数)



平成28年度より

軽減割合	所得が次の金額以下の世帯
5 割 軽 減	33万円 + (26万5千円 × 世帯の被保険者数)
2 割 軽 減	33万円 + (48万円 × 世帯の被保険者数)

◆ 保険料の計算方法 (平成28年度)

保険料額は、被保険者が等しく負担する「均等割額」と、所得に応じて負担する「所得割額」の合計で計算します。

均 等 割 【1人当たりの額】 49,809円	+	所 得 割 【被保険者本人の所得に応じた額】 (平成27年中の所得 - 33万円) × 10.51%	=	1年間の保険料 【 限度額57万円 】 (100円未満切り捨て)
--------------------------------------	---	--	---	---

●年度の途中で加入したときは、加入した月からの月割で計算します。

平成28年度の保険料額は、6月に個別にお知らせします。

■ 保険料の軽減について

次の①～③に当てはまる被保険者の方は、保険料が軽減されます。

① 均等割の軽減

世帯の所得に応じて、4段階の軽減があります。

所得が次の金額以下の世帯	軽減割合	平成28年度	前年度比
33万円かつ被保険者全員が所得0円 (年金収入のみの場合、受給額80万円以下)	9割軽減	4,980円	約 200円減
33万円	8.5割軽減	7,471円	約 300円減
33万円+(26万5千円×世帯の被保険者数)	5割軽減	24,904円	約 800円減
33万円+(48万円×世帯の被保険者数)	2割軽減	39,847円	約1,300円減

- 軽減は、被保険者と世帯主の所得の合計で判定します。
- 被保険者ではない世帯主の所得も判定の対象となります。
- 昭和26年1月1日以前に生まれた方の公的年金等に係る所得については、さらに15万円を引いた額で判定します。

② 所得割の軽減

被保険者個人の所得で判定します。

所得が次の金額以下の方	軽減割合
所得から33万円を引いた額が58万円以下の方	5割軽減

③ 被用者保険の被扶養者だった方の軽減

この制度に加入したときに被用者保険（主にサラリーマンの方が加入している健康保険）の被扶養者だった方は、所得割はかからず、均等割が9割軽減になります。

■ 年間保険料額の例

● 単身世帯の場合

年金収入	均等割軽減	所得割軽減	平成28年度	前年度比
80万円	9割	—	4,900円	200円減
153万円	8.5割	—	7,400円	300円減
168万円	8.5割	5割	15,300円	300円減
194万円	5割	5割	46,400円	900円減
194.5万円	5割	5割	46,700円	16,300円減
211万円	2割	5割	70,300円	1,300円減
215万円	2割	—	105,000円	1,400円減
216万円	2割	—	106,000円	11,700円減

● 夫婦2人世帯(共に被保険者)で、妻の年金収入が80万円以下の場合

夫の年金収入	区分	均等割軽減	所得割軽減	平成28年度	前年度比
80万円	夫妻	9割	—	4,900円	200円減
			—	4,900円	200円減
153万円	夫妻	8.5割	—	7,400円	300円減
			—	7,400円	300円減
168万円	夫妻	8.5割	5割	15,300円	300円減
			—	7,400円	300円減
211万円	夫妻	5割	5割	55,300円	900円減
			—	24,900円	800円減
220万円	夫妻	5割	—	95,300円	900円減
			—	24,900円	800円減
221万円	夫妻	5割	—	96,300円	16,400円減
			—	24,900円	16,200円減
262万円	夫妻	2割	—	154,400円	1,400円減
			—	39,800円	1,300円減
264万円	夫妻	2割	—	156,500円	11,700円減
			—	39,800円	11,600円減

お問い合わせ先

北海道後期高齢者医療広域連合

〒060-0062

札幌市中央区南2条西14丁目 国保会館6階

☎ 011-290-5601

陸別町役場

町民課 国保・衛生担当

☎ 0156-27-2141



4/8 陸別小学校入学式が行われ、新たに14人が入学しました。新一年生は拍手の中、元気に入場し、新一年生代表の角熊周一くんが「楽しみにしている勉強は体育です」と元気にあいさつしました。



4/4 今年度転入した教職員の着任式が役場大会議室で行われました。写真左から高田剛教頭（陸中）、板花大輔教諭（陸小）、野田早紀教諭（陸中）、高野華子教諭（陸小）、宮内勤教諭（陸中）



4/8 陸別中学校の入学式が行われ、新たに13人が入学しました。新入生は少し緊張気味で式場に入場。生徒代表の佐藤夕花さんが入校証を式見校長から受け取り、中学校生活をスタートさせました。



4/5 平成28年度陸別地区林野火災予消防対策協議会がタウンホールで開かれ、50人が出席しました。同協議会は関係機関や企業が連携し、林野火災の対策を協議する場として毎年開催されています。



4/23 町民星空コンサートが銀河の森天文台で開催されました。今回は、町内で活動するバックヤードミュージックギタークラブの皆さんが出演。熱のこもった演奏を来場した120人が楽しみました。



4/7 陸別保育所の平成28年度入所式が行われ、ひよこ組に2人、うさぎ組に16人が新たに入所しました。園児は、保護者と手をつないで元気に入場。在園児や出席者は、暖かい拍手で歓迎しました。

英語指導助手

クリスマスのコラム

No.7

日本の入学式を経験して、楽しむ陸別での春



こんにちは。さて、最近、私は初めて入学式を経験しました。先月私は陸別で初めて卒業式を経験したことを書きました。かつて私がエドモントンで経験した卒業式とは全然違っていたと書いています。期待どおり、学校の始まり方も全然違っていました。

カナダでは普通、学校はただ始まるだけです。式典はありません。全校生徒が集まって校長の短いあいさつを聞くことはあるかもしれませんが、でもその全校集会は小、中、高校とどの学校でもありません。でも私は日本のような入学式が好きです。それは、とても公的で礼儀正しいものだからです。式に参加して私は特別なものを感じましたし、新入生にとっては新しくその学校の一員になるのだと感じることは大事なことだと思えました。春休みの時に生徒に教えることができなくて寂しい思いをすればするほど、新学期が楽しみになってきます。

昨年の8月に陸別に赴任してから、まだ私は1年満度に陸別で過ごしていません。まだ1年を通して英語の授業をしていませんが、それよりもっと大切なことは、1年を通して学校行事や学校のお祭りを経験することです。今から楽しみでワクワクしています。また、新入生と知り合いになれることも本当に楽しみです。私の仕事の中で一番好きなことは教えることで、普段の生活では陸別にいること自体が一番好きなことです。

陸別以外でも初めての経験がたくさんできることをとても楽しみにしています。日本で初めての春です。北海道で見る桜の花も楽しみです。カナダでも桜の花はありますが、花見という行事は滅多にありません。また、雪が溶けて北海道でもサイクリングやハイキング、キャンプができる季節になったことは本当にうれしいです。私は北海道を自転車で回り、キャンプできることを心待ちにしています。最近の朝は、天文台やカネラン峠までサイクリングを楽しんでいます。

(クリストファー・ブラウンOFF)

消費生活相談室から

〜かみちゃんです〜

第37回

消費生活
専門相談員
上村正子

☆訪問勧誘 断ったけど…これで良かったのか不安でした

デジタル社会についていけない私。事業者の訪問勧誘があると、ちょっとドキドキしてしまいます。光回線サービスの販売合戦が過熱気味。インターネット越しに勧誘をうけました。「当マンション入居者の皆様、このたび運営会社が変わりになりました。キャンペーン締め切りが迫っています」というのです。私は光回線を利用しませんが、「それでも何か手続きが必要なのだろうか」と思わせるような口ぶりでした。断った後も、これで良かったのだろうかと不安でした。

3月に役場職員の方が、研修を受けて来ました。知っておきたい最新情報の報告です。ぜひお読み下さい。

☆電気通信事業法が改正されます

みなさんは、「電気通信事業法」をご存じでしょうか。なかなかなじみのない法律ですが、私たちの生活にも大きく関わっている法律です。簡単に言うと、携帯電話やインターネットに関わる法律です。今年の5月の法律の改正で利用者保護の内容が盛り込まれます。

- 1. 説明義務の充実（販売店の説明義務が強化）
 - 2. 書面の交付義務の導入（契約内容が書面で交付）
 - 3. 初期契約解除制度の導入（契約締結から8日間は解約できる。「いわゆるクーリングオフの導入」）※全ての契約が対象ではありません。
 - 4. 勧誘継続行為の禁止（一度断った場合に、再度勧誘することを禁止）
 - 5. 代理店に対する指導等の措置（悪質な代理店への指導）
- 新しい年度、新生活が始まり、携帯電話やインターネットの契約をする機会があると思いますが、「料金が安くなります」の言葉だけに惑わされないうで、しっかり説明を聞いて契約するよう心がけましょう。（一度契約すると、解約する場合には違約金を請求されることがあります）

消費生活専門相談員による相談窓口は、月2回開設しています。5月の開設日は12日と26日です。

SPORTS TOPICS



選手宣誓した羽藤樹美さん

24チームが熱戦! 2016オーロラ杯 ミニバレー交流大会

4月3日 2016オーロラ杯ミニバレー交流大会(陸別町体育連盟主催)が陸別中学校体育館で開催されました。

今大会には、北見市など管外6市町から9チーム、十勝管内からは地元陸別をはじめ足寄町など近隣6町から15チームが参加。24チームが160歳未満の部と160歳以上の部に分かれて熱戦を繰り広げました。

試合の結果、160歳未満の部では、「おやじ狩り」(丸瀬布町)、160歳以上の部では「足寄明球会」がそれぞれ優勝を飾りました。また、表彰式終了後には、恒例のじゃんけん大会も開かれ、交流を深めました。
上位入賞チームは、次のとおり。

- 160歳未満の部
 - 優勝 おやじ狩り(丸瀬布町)
 - 準優勝 美トン(美幌町)
 - 第3位 足寄明球会A(足寄町)
- 160歳以上の部
 - 優勝 足寄明球会(足寄町)
 - 準優勝 せすん(陸別町)
 - 第3位 湧別西遊記(湧別町)

公民館新着情報

◇一般図書

- また、同じ夢を見ていた……………住野よる
- バベル九朔……………万城目学
- 神様のコードモ……………山田悠介
- アンと青春……………坂木司
- 教場 2……………長岡弘樹
- カエルの楽園……………百田尚樹
- 千の証言あの戦争を人々はどう生きたのか……………毎日新聞「千の証言」取材班
- 母さんごめん、もう無理だ……………朝日新聞社会部

◇児童図書

- うめじいのたんじょうび……………かがくいひろし
- たぬきえもん……………藤巻愛子、田澤茂
- しかけのないしかけえほん……………のぶみ
- いつだってともだち……………内田麟太郎、降矢なな
- 3日で咲く花……………日本児童文学者協会
- メデイチ家の紋章 上・下巻……………テリーザ・プレスリン
- ひみつの妖精ハウス……………ケリー・マケイン、まめゆか
- おしりたんてい やみよにきえる……………トロール

◇CD

- 「シングル」
- 復活 LOVE……………嵐
- fragile……………TOKIO
- 「アルバム」
- KAT-TUN 10TH ANNIVERSARY BEST 10ks!……………KAT-TUN
- THE JSB LEGACY……………三代目J Soul Brothers
- 超いきものばかり……………いきものがかり

◇DVD

- アンフェア the end
- Bz LIVE-GYM 2015 EPIC NIGHT I

※本の貸出期間は3冊2週間です。

< 5月 >

陸別町の子育て支援情報

【問合せ先】
保健福祉センター ☎27-8001

日	曜日	行 事 等	子 育 て 支 援 関 係	担 当
1	日			
2	月		自由遊び（保健センター）	らっこクラブ
3	火	● 憲法記念日 ●		
4	水	● みどりの日 ●		
5	木	● こどもの日 ●		
6	金			
7	土			
8	日			
9	月		自由遊び（保健センター）	らっこクラブ
10	火	畑おこし（予定）（保育所）		
11	水			
12	木		親子リズムあそび（保健センター・親子ひろば）	保健福祉センター
13	金			
14	土			
15	日			
16	月		自由遊び（保健センター）	らっこクラブ
17	火	避難訓練（保育所）		
18	水	歯科検診（保育所）		
19	木		妊婦・乳幼児相談（保健センター）	保健福祉センター
20	金	春のえんそく（保育所）	親子ひろばえんそく（子育て支援センター）	保健福祉センター
21	土			
22	日			
23	月	交通安全教室（こぐまクラブ）	自由遊び（保健センター）	らっこクラブ
24	火			
25	水			
26	木		親子リズムあそび（保健センター・親子ひろば）	保健福祉センター
27	金			
28	土			
29	日			
30	月			
31	火	おたんじょう会（保育所）		

※自由あそび（月曜日）・親子リズムあそび（木曜日）は午前中の開催です。

◇ 子育て支援センターから ◇

- 乳幼児とその保護者が自由に利用することができる「子育て親子ひろば」を開設しています。子どもたちの交流はもちろん、お父さん・お母さんの子育て情報を得る機会に、是非ご利用ください。
日時：毎週 月～金曜日 午前9時30分から 場所：保健センター内（トレーニング室の隣）
- 妊婦・乳幼児相談は、歯科相談にも対応します。（歯科衛生士常駐）
歯や歯並びのことでご相談がありましたらお気軽に声をかけてください。

ASHORO

足寄から

第35回足寄ふるさと花まつり

春の訪れを感じながら、家族や友人と焼き肉を食べて楽しいひとときを過ごしませんか。皆さんのお越しをお待ちしています。

と き 5月29日(日)
午前9時45分～

と ころ 足寄町役場横駐車場

内 容 町民ステージショー、北海道歌旅座「昭和ノスタルジア」カマス挙げ大会、抽選会、焼き肉用七輪貸し出しなど

詳 細 足寄町役場経済課林業商工観光室
☎25-2141 内線251

HONBETSU

本別から

チャレンジデー2016

住民総参加型のスポーツイベントです。町外の人でも参加できますので、ぜひ本別町にきて一緒に爽やかな汗を流しませんか！

と き 5月25日(水)

と ころ 町内一円

内 容

- ・始めてみよう！太極拳 午前6時～ 本別町体育館前
- ・おはようラジオ体操 午前7時15分～ 本別町役場前
- ・ラジオ体操参加者にはパンと牛乳を提供（数に限りあり）
- ・春を感じて自然観察 神居山と諏訪山に登ろう！

（協力：森と川の舎）

午前9時～ 道の駅ステラ★ほんべつ駐車場集合
鳥や草花など自然探索をしながらゆっくりと登山します
※この他、町内各団体主催イベントも開催予定です。詳しい開催場所、開催時間等は本別町ホームページまたは実行委員会へお問い合わせください

問 合 せ 実行委員会事務局（本別町教育委員会社会教育課・スポーツ担当）☎22-2331

健康コーナー 214

☆減塩について

【担当】
保健福祉センター
管理栄養士 谷本 佑太

今年4月より、保健福祉センターの管理栄養士として働くことになりました谷本佑太と申します。3月までは陸別町給食センターで働いていました。主に保健指導の栄養関係を担当します。どうぞよろしくお願ひします。



塩とは…

今月は塩について、お話をしたいと思ひます。まずは難しい話を。

塩は塩化ナトリウムを主成分とした物質です。ナトリウムは体内で水分量の調節や神経系、心臓などの機能を正常に保つ働きをもっています。塩、そしてナトリウムは体にとって無くてはならないものですので、食事から摂取する必要があります。

塩を摂りすぎると…
体にいいと無くてはなら

ない存在の塩ですが、健康のために減塩しましょうと聞いたことはありませんか？それはなぜでしょう。

- 塩を過剰に摂取すると次のような症状が現れます。
- ・のどがかわく・むくむ
- ・血圧があがる など

また、持続的に塩の過剰摂取が続くと次のような病気に罹ることがあります。

- ・高血圧症
- ・脳梗塞
- ・腎臓疾患 など

このように、塩の過剰摂取は様々な病気につながります。生活習慣病予防を目的とした目標量(表1)を心がけていきましょ。ちなみに日本人の平均塩分摂取量は目標量より2g以上多いのです。

減塩の工夫



味覚は甘味、塩味、酸味、苦味、うま味の5つを感じ取っています。塩辛いもの、味の濃いものは美味い

満足感もありますよ。

減塩をしても美味しく感じるためには、塩味以外の味覚に味を感じ取らせることが大切です。ダシを使うと旨味を感じる。レモンをしばり、酸味を感じるなど、減塩分を他の味覚で補うと満足感を減らさずに、塩分だけを減らすことができます。



減塩ポイント
〜満足感を減らさず、塩分だけ減らす〜

減塩のポイントを紹介し、減塩しても美味しく食べられると思ひます。いろいろと試してみてください。

毎食コップコップと少しずつ減塩していくことも減塩ポイントの一つです。

【減塩ポイント】

- ①ダシを使い、うま味を効かせる
→だしパックを使うと手軽にダシが取れます。削り節を料理に使うのも良いでしょう。
- ②ねぎ、カレー粉などの香味野菜・香辛料を使う
→香りや彩りを加え、料理を引き立てます。美味しさは舌だけではなく、目・鼻・食感で感じる要素も大きいです。
- ③レモンなどの酸味を加える
→塩分を引き立たせ、料理が引き締まります。ポン酢を使うのも良いでしょう。
- ④ハムやソーセージはほどほどに
→加工食品は塩分が高いものが多いです。ソーセージ1本20gに0.4g程度。また、ソーセージは簡単に手作りできますよ。

手作りソーセージ レシピ (約2人分)

塩分量 約1/2 (市販品と比較)

材 料

豚ひき肉 200g (脂身の多いものが良い)
にんにく 少々、塩 2g、こしょう 少々
※パセリ、片栗粉、牛乳、卵などを加えても美味しいので、アレンジしてみてください。

作 り 方

ひき肉にすりおろしたにんにく、塩こしょうを入れて練る。成形しながら空気が入らないようラップにくるみ、両端をしっかり止める。沸騰しない程度の温度の湯に入れ、10分程度ゆで、中まで火が通っていれば出来上がり。
※ゆでた後、焼くと香ばしくなります。
※ひき肉の脂身が少ないとパサパサした食感になります。
※ゆですずにラップに穴を数カ所空け、レンジで加熱してもよいです。(600W 2分程度)

表 1 塩分摂取量 (g/日)

	男性	女性
目 標 量	8.0	7.0
日本人の平均摂取量	10.9	9.2

食事摂取基準2015 目標量
※生活習慣病予防を目的とした量

普段の生活の中で、食事などに気になることなどありましたら、お気軽に保健福祉センターまでお問い合わせ下さい。

電話 271-8001

保育ママ利用助成制度

町内に居住する、仕事などの理由でお子さんをご家庭で保育することができない場合に、保育ママを利用している児童の保護者に対し、保育料の一部を助成することにより、経済的負担の軽減を図る制度です。

1. 保育ママを利用できるお子さん

- ・町内に居住する、2歳未満のお子さんで、親の就労等により、保育することが困難であると認められた場合に限られます。
- ・町内に居住する、満2歳から小学校入学前のお子さんで、陸別保育所の保育時間外においても、保護者または同居の親族等による保育が受けられないお子さんに限られます。

2. 助成金額

保育ママを利用している児童の保護者に助成金を支払います。助成額は、月額保育料の2分の1以内の額です。(月額4万円上限)

※助成金の交付を受けるようとする方は、事前に申請書の提出が必要です。(申請用紙は、保健福祉センターにおいてお受け取り下さい。)

3. 留意事項

- ・町は、保育ママの保育者のあっせんは行っておりません。
 - ・町は、保育内容に関する調整や事故等の責任は負いませんので、保育ママと十分に協議を行って下さい。
- ※保育中の事故等の発生に備えて、保育ママ(預かる側)は必ず賠償保険に加入して頂きます。よって、申請をする際は、賠償保険に加入していることを証明できる書類(領収書等のコピーで可)を添付願います。
- なお、賠償保険会社の選択は個人の判断となりますが、どこの保険会社に入ったらよいか分からない方は、保健福祉センターまでご連絡願います。
- ・保育ママとの月額料金については、個々の契約となります。お子さんの保育時間・保育内容(食事代・おむつ代等)によって保育料はそれぞれ変わってきます。よって、月額保育料を決める際は、保育ママと保育内容について十分ご確認願います。

問合せ 保健福祉センター ☎27-8001

先天性風しん症候群予防のため 抗体検査料を道が助成します

北海道では、妊娠を希望する出産経験のない女性等を対象に風しん抗体検査料を助成します。

助成方法 一旦協力医療機関に支払った後、風しん抗体検査費用を助成します。

申請方法 住所地の道立保健所(又は支所)に申請書類提出してください。(郵送可)

実施期間 平成28年4月1日～平成29年3月10日
※手続きの詳細については、北海道のホームページ又は最寄の保健所にお問い合わせください。

問合せ 北海道帯広保健所 ☎0155-27-8637

出産子育て支援祝金の支給

平成28年度より町から出産子育て支援祝金を対象者に支給します。

1. 交付要件

交付を受けることができる方は、出生児の父若しくは母その他実際に出生児を養育する方が該当します。次の事項全てに該当することが必要ですので、ご確認ください。

- (1) 保護者が出生児の出生日前から陸別町の住民基本台帳による住民登録をし、生活の根拠を有している方
- (2) 戸籍法(昭和22年法律第224号)に定められた出生届が受理された方
- (3) 保護者が町税等を滞納していない方

2. 祝金の額

- ・第1子 20万円
- ・第2子 30万円
- ・第3子 50万円
- ・第4子 100万円

3. 支給方法

第1子から第3子までの祝金は、出産時に10万円を支給します。第4子以降の祝金は、出産時に20万円を支給します。

1年目以後は、第1子から第3子までは、該当出生児の誕生日(休日の場合は翌日)に10万円ずつ支給します。第4子以降は、誕生日(休日の場合は翌日)に20万円ずつ分割で支給します。ただし、1年目以後の支給額の50%は、陸別町商工会が発行する「商品券」で支給します。

問合せ 保健福祉センター ☎27-8001

十勝管内で続発中 特殊詐欺にご注意ください!!

今年4月から十勝管内において、連続して特殊詐欺発生し、約610万円もの現金がだまし取られています。

内容は、市役所の職員を名乗り、「医療費や保険料の還付がある」という電話があり、スーパーなどにあるATMに誘導して現金を振り込ませるというものです。

※ATMで医療費は絶対に返ってきません。

※携帯電話を持ってATMへ行けと言われたらそれは詐欺です。ご注意ください。

似たような電話が来た場合は、家族や知人、警察にご相談ください。

問合せ 本別警察署 ☎22-0110

陸別駐在所 ☎27-2151

情報 INFORMATION

陸別消防署からのお知らせ 消防広域化に伴うメール・ファックス 通報システムの運用開始

平成28年4月1日にとち広域消防事務組合が発足し、十勝圏の119番通報の受付先が帯広市に一本化されました。それに伴い、聴覚・音声・言語機能・そしゃく機能の障害のために音声による119番通報が困難な方を対象として、メールアドレスを活用した通報（メール119番通報システム）の受付及び、ファックス119番通報の受付も開始されました。

このシステムは、十勝管内に居住しており、聴覚障がい者等で身体障害者手帳の交付を受けている方の利用を想定しています。

このシステムを利用するためには、事前の申請・登録及び、利用条件への同意が必要となります。利用を希望される方は陸別消防署に申請書がありますので、必要事項を記入の上提出してください。

消防署に救急要請する場合は 119番通報を

とち広域消防局には、高機能指令センターという消防車両管理・通信指令システムが導入されています。

この機能を用いて救急隊などを出動させるためには、119番通報が必要となります。高機能指令センターには、一般加入電話の発信位置を特定したり、携帯電話のGPS機能を用いて現在位置を特定し、いち早く出動指令を出す機能が備わっています。また、車両管理システムにより他隊との連携活動もスムーズに行えます。

火事・救急・救助の際には、119番通報をお願い致します。

問合せ 陸別消防署 ☎27-2524

特定不妊治療費の助成

町では、不妊治療を行っている町民の経済的負担の軽減を図るため、治療費の一部を助成します。

1. 助成対象者

「北海道特定不妊治療費助成事業」による助成の決定を受けた方で、陸別町に1年以上住所を有する方。

2. 助成の内容

- ・助成金額は、1回あたり15万円を上限とする。ただし、治療にかかる費用から、北海道が助成する額を差し引いた額が15万円に満たない場合は、その額を助成する。
- ・平成28年度以降に新規で特定不妊治療の助成を受ける場合において、当該助成に係わる治療期間の初日における妻の年齢が40歳未満であるときは、年間助成回数については制限しない。ただし、通算助成回数は43歳になるまでに6回とする。（平成28年度以前に助成を受けたことのある方はお問い合わせ下さい）
- ・特定不妊治療に至る過程の一環として、精子を精巣又は精巣上体から採取するための手術（男性不妊治療）を行った場合は、15万円まで助成する。

3. 申請方法

申請を希望する方は、「陸別町特定不妊治療費助成金交付申請書」と、北海道に提出した以下の書類の写しを添付の上、保健福祉センター保健指導担当に提出して下さい。

なお、この申請は北海道が交付を決定した日から起算して3ヵ月以内に行ってください。

【添付の書類】

- ・特定不妊治療費助成事業申請書
- ・特定不妊治療費助成事業受診等証明書
- ・住民票（記載事項が省略されていないもの）
- ・ご夫婦の前年の所得額を証明する書類・治療に係わる領収書

※助成金交付申請書は保健福祉センター保健指導担当の窓口へ備え付けています。

問合せ 保健福祉センター 保健指導担当 ☎27-8001



町内で不法投棄が多発中

不法投棄を見かけたら、警察に通報します！

「不法投棄行為を見た」「不法投棄物を見つけた」場合は、役場町民課または本別警察署陸別駐在所に発見した日、発見した場所、投棄物の種類や投棄者の車両（車種やナンバー）の特徴などをご連絡ください。町民・地域・事業所の皆さんによる監視が必要ですので、ご協力をお願いします。

不法投棄の罰則

法律に違反し不法投棄を行った場合は、『5年以下の懲役 又は 1,000万円以下の罰金』に処せられます。

問合せ 役場町民課国保・衛生担当 ☎27-2141 内線114



『常習箇所上記の看板を設置しました。』

町民から提案します

お寄せ頂きましたご意見を掲載します。
(ご意見は紙面の関係上、要約しています)

現在、北海道の条例により「フッ化物洗口」が推進され、陸別でも保育所と小学校で実施されている。実施の可否は保護者の判断とされているが、判断するための説明会は、参加者が少ない状況により導入時に行われただけで、その後は希望調査のみとなった。

フッ化物洗口については、専門家の意見も分かれています。保護者へメリット・デメリットを伝え、情報交換する場として説明会は毎年実施すべきである。

回答 北海道では、「北海道歯・口腔の健康づくり8020推進条例」に基づき、「北海道歯科保健医療推進計画」を策定し、歯と口腔の健康づくりを推進しています。その重点施策の一つに、保育所・小学校等においてむし歯予防効果の高いフッ化物洗口の普及推進が掲げられています。

陸別町では、平成24年度から保育士及び園児の保護者を、また、平成26年度から小学校教員及び児童の保護者を対象に説明会を開催して導入してきました。保護者説明会の参加者は、幼児期から実施しているフッ化物塗布事業の影響なのか、保育所・小学校ともに極少数でありました。このことから毎年の説明会は開催しておりませんでした。ご指摘のことを踏まえ、今年度は、保護者の皆さんにリーフレット等を用いて情報提供いたします。そのうえで、保護者に希望の有無を確認し実施してまいります。(保育所は、希望調査を終了し4月8日から実施しているため、6月開催の保育所参観日に情報提供のうえ再確認します。) また、次年度以降の取組として、保育所においては6月開催の参観日(4歳児保護者対象)に、小学校においては一日体験入学の時に説明を行うように努めてまいりますので、その後に保護者の皆さんが個々に実施の有無を判断していただければと考えます。

また、当町において、フッ化物塗布の対象者であって、塗布を希望しない場合でも歯科健診・歯科相談を受けられるように個別に案内をしております。

(教育委員会管理担当、保健福祉センター保育所担当)

自動車税の納期限は 5月31日(火) 納期限内に納めましょう

納税についてのご相談は十勝総合振興局まで
☎0155-27-8533(直通)

平成28年度狩猟免許更新適正検査及び講習

日時 ①平成28年6月8日(水) 午後1時から
②平成28年6月12日(日) 午後1時から
場所 十勝合同庁舎(帯広市)
受付締切 適正検査及び講習の日の1週間前まで
受付期間 受付締切日の1カ月前から締切日までの1カ月間
問合せ 十勝総合振興局保健環境部 環境生活課
環境自然係 ☎0155-26-9028

新規採用職員の紹介(4月1日付)



保健福祉センター
在宅福祉担当(居宅介護支援)
主任 宮本 朱美

熊本県は阿蘇山の麓にある南阿蘇村からまいりました。夫は大阪、小5と小1の息子2人は阿蘇生まれです。この度、ご縁があって陸別町で生活させていただくことになりました。家族揃って、どうぞよろしく願いいたします。

函館市(旧戸井町)出身、46歳



保健福祉センター 保健指導担当
技師 谷本 佑太

保健福祉センターの管理栄養士として働くことになりました谷本と申します。未熟ではありますが、一日でも早く町民の皆さまのお力になれるよう努めてまいります。どうぞよろしく願いいたします。

札幌市出身、28歳



保健福祉センター 福祉担当
主事 辻本 一貴

はじめまして、辻本一貴と申します。釣りとコーラをこよなく愛する24歳、野球などのスポーツ全般とアウトドア関係の出来事が大好きです。何かおもしろいことがあれば声をかけて貰えると嬉しいです。

幕別町出身、24歳



教育委員会
社会教育担当兼社会体育担当
主事 石井 洋平

私は昨年まで釧路市内で水産関係の仕事をしていました。水泳やバレーボールが得意です。食べるのが好きで、いつか自作の鹿ジャーキーを作りたいです。牛乳を週に4リットルほどは飲みます。

北見市出身、25歳

銀河の森コテージ村からのお知らせ

〈4月20日現在 コテージ予約状況〉

予約は既にうまっている場合があります。最新の予約状況は直接コテージ村管理棟へご確認下さい。

○余裕あります ●満室です △予約が入ってます ※予約はお早めにコテージ村管理棟へ(TEL 27-4040 FAX 27-4041)

5月	コテージ 予約状況	日	月	火	水	木	金	土	日	月	火	水	木	金	土	日	月	火	水	木	金	土	日	月	火	水	木	金	土	日	月	火	水	木	金	土	日	月	火	水	木	金	土	日	月	火	水	木	金	土	日							
		1	2	3	4	5	6	7	8	9	10	11	12	13	14	15	16	17	18	19	20	21	22	23	24	25	26	27	28	29	30	31																										
6人用	△	△	●	●	△	△	△	○	△	○	△	○	○	○	○	○	○	○	○	○	△	△	○	○	○	○	○	○	○	△	○	○	○	○	○	○	○	○	○	○	○	○	○	○	○	○	○	○	○	○	○	○	○	○	○			
10人用	○	●	●	●	○	○	○	○	○	○	○	○	○	○	○	○	○	○	○	○	○	○	○	○	○	○	○	○	○	○	○	○	○	○	○	○	○	○	○	○	○	○	○	○	○	○	○	○	○	○	○	○	○	○	○	○	○	○

6月	コテージ 予約状況	水	木	金	土	日	月	火	水	木	金	土	日	月	火	水	木	金	土	日	月	火	水	木																																
		1	2	3	4	5	6	7	8	9	10	11	12	13	14	15	16	17	18	19	20	21	22	23	24	25	26	27	28	29	30																									
6人用	○	○	○	△	○	○	○	○	○	△	●	○	△	△	△	○	△	○	○	○	○	○	○	△	○	○	○	○	○	△																										
10人用	○	○	○	○	●	○	○	○	○	○	●	●	○	○	○	○	○	○	○	○	○	○	○	○	○	○	○	○	○	○	○	○	○	○	○	○	○	○	○	○	○	○	○	○	○	○	○	○	○	○	○	○	○	○	○	○

町民のうごき

うぶごえ

山口湊士朗さん 稔人さん 愛佳さん 4・11 東1条1区

運転免許更新時講習日程

月	会場名	種類	日	曜日	時刻	月	会場名	種類	日	曜日	時刻
5月	本別中央公民館	一般	11	水	10:00	6月	本別中央公民館	一般	8	水	10:00
		優良	11	水	11:30			優良	8	水	11:30
		初回	11	水	13:00			違反	22	水	10:00
	違反	25	水	10:00	足寄町民センター	優良	16	木	14:00		
優良	19	木	14:00	一般		16	木	15:00			
足寄町民センター	一般	19	木	15:00							

※本別警察署で更新手続きを済ませてから受講して下さい。

町の人口・世帯数 28.3.31

人口 2,530人(-6)
 男 1,280人(+1)
 女 1,250人(-7)
 世帯数 1,350戸(+5)

友好町民の会 180人 (前年同月比 +6人)

ホームページアドレス <https://www.rikubetsu.jp/>

ご厚意

ご寄付ありがとうございます

いつれごま

陸別町への寄付

□五ノ井学さん(札幌市)からふるさと整備資金として10万円が寄付されました。

□小坂実さん(大通)からふるさと整備資金として1万7千円が寄付されました。

社会福祉協議会

ボランティアセンター

(愛情銀行)への寄付

□匿名の方から社会福祉協議会に5万円が寄付されました。

□渡邊良雄さん(中陸別)から社会福祉協議会に10万円が寄付されました。

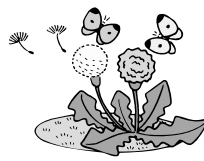

日本経済の未来は、あなたの調査票から。
経済センサス 活動調査
 2016年 5月1日
 全国すべての事業所・企業のみならずが対象です

調査は、事業所の形態により、以下の2種類の方法のうち、いずれかで行います。

○定員などがない事業所には、調査員が訪問して調査票を配布 ○定員などがある企業等には、郵送または電子メールによる調査票を送付

全国すべての事業所・企業が対象です。
 調査票は平成28年5月末までにお届けします。ご回答、よろしくお願いいたします。

<http://www.e-census2016.stat.go.jp/> 経済センサス2016 検索

総務省・経済産業省・都道府県・市区町村からのお知らせです。

5月1日現在
 交通事故死ゼロ
 590日

ストップ・ザ・交通事故 ~めざせ 安全で安心な北海道~