

リクベツ

- ◇あなたの住民税が変わります
- ◇下水道利用者の皆様へ
- ◇勤労者の皆さんへ生活安定資金貸付のお知らせ



さあ、自分の記録に挑戦!

42名が参加した体カテスト判定会(11/18陸小)

国から地方へ

平成19年から税源移譲によって

あなたの住民税が変わります

各地方団体が自主性を発揮し、より身近な行政サービスを行うために進められてきた三位一体改革。その一環として、国の所得税から地方の住民税へ3兆円の税源移譲が行われます。税源移譲に伴い、みなさんが納めている住民税が平成19年度分から大きく変わります。



Q どうして変わるの？

A より身近な行政サービスを効率よく行えるよう国から地方へ税源の移譲が行われるからです。

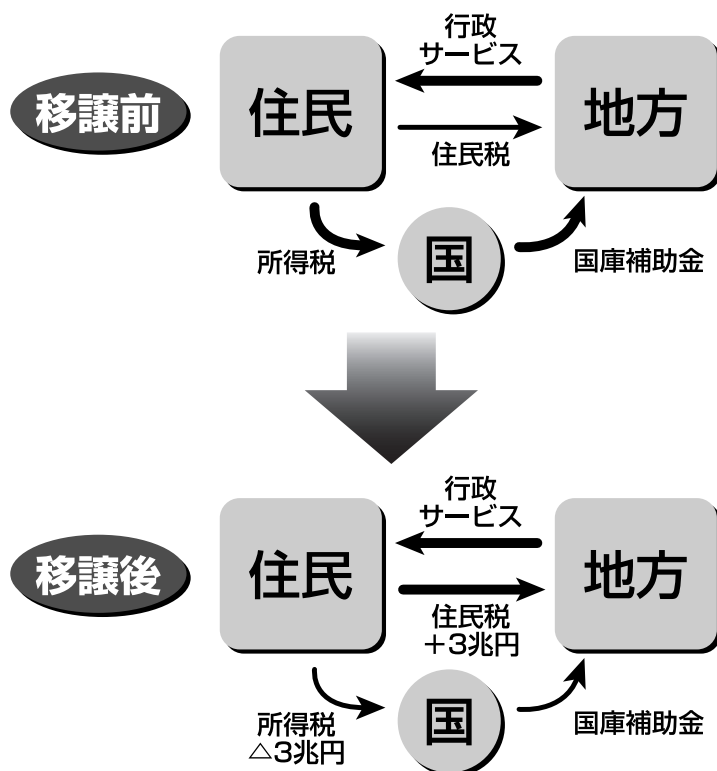

「地方でできることは地方に」という方針のもと進められている三位一体改革。地方団体は国が国税として集めた財源の中から国庫補助金を受けており、その行財政システムは必ずしも自主性が高いとはいえません。このため、地方団体が自主的に財源の確保を行い、住民にとって真に必要な行政サービスを自らの責任でより効率的に行えるよう国税から地方税へ、税そのものの形で3兆円の税源移譲をすることになりました。

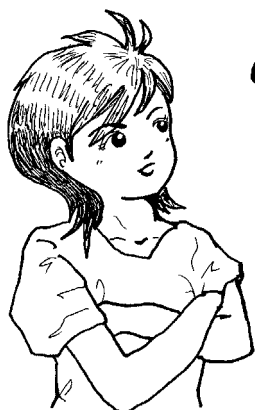

? Q どう変わるの?

A 住民税所得割の税率が10%に統一されます。

平成18年度分まで

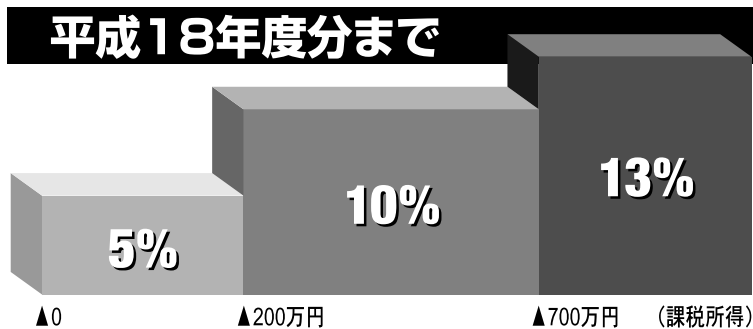

※図中の税率は、都道府県民税と市区町村民税を合わせたものです。

- 200万円までの課税所得は税率5%
- 200～700万円までの課税所得は税率10%
- 700万円超の課税所得は税率13%
- ◎たとえば、課税所得が300万円の場合……
 $200万円 \times 5\% + (300万円 - 200万円) \times 10\% = 20万円$



平成19年度分から



- 課税所得にかかわらず、一律10%
- ◎たとえば、課税所得が300万円の場合……
 $300万円 \times 10\% = 30万円$

※実際の税額は、この他に人的控除の差に対応した減額措置が講じられます。

住民税所得割の税率は従来3段階の超過累進構造になっていました。これを所得の多い少ないに関わらず一律10%の比例税率構造に変えることになりました(応益原則の明確化)。これによって高額所得者の多い地域に税収が集中することなく税源移譲が可能となります(税源の偏在度の縮小)。

※この改正は、平成19年6月徴収分から適用されます。

○課税所得とは?

皆さんの給与や事業収入などは税法上「収入」と呼ばれるものです。「課税所得」とはこの「収入」から給与所得控除や基礎控除、扶養控除、社会保険料控除といった諸控除を差し引いた残りの金額のことです。この「課税所得」に税率をかけたものが「税額」となります。

Q 税負担は増える？減る？



A ご安心ください。税源移譲によって住民税が増えても、所得税が減るため、納税者の負担は変わりません。

住民税所得割の10%比例税率化に伴い、国が集める国税（＝所得税）の税率構造も見直されます。住民税については最低税率が5%→10%に引き上げ、最高税率が13%→10%に引き下げとなっていますが、所得税は逆に最低税率が10%→5%に引き下げ、最高税率が37%→40%に引き上げとなります。また、人的控除の差に対応した減額措置なども講じられます。これらの措置により、税源移譲の前後で「住民＋所得税」の納税者の負担は変わりません。

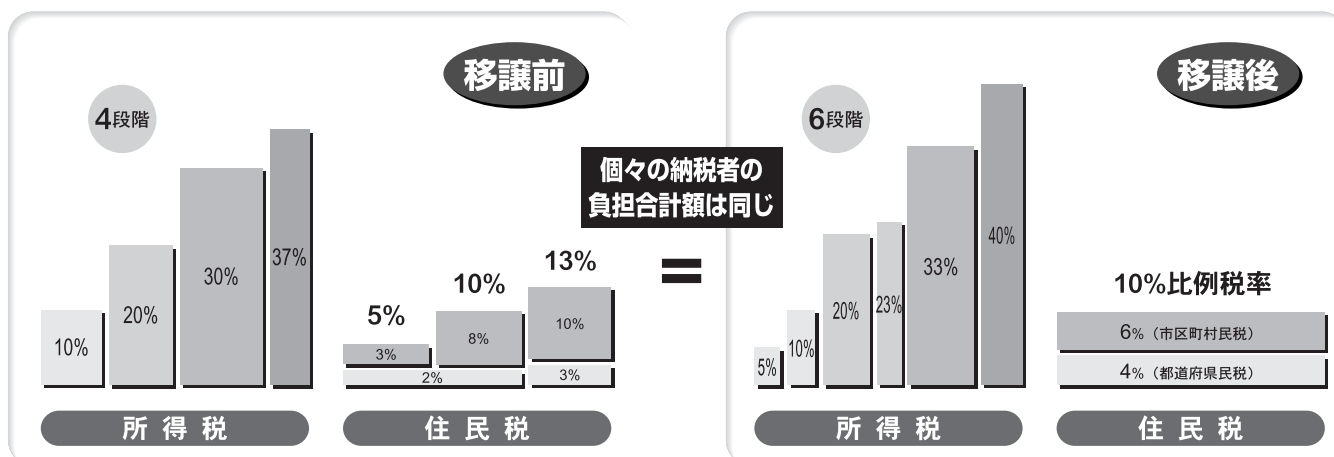

●独身者の場合

給与収入	税源移譲前（単位：円）			→	税源移譲後（単位：円）			=	負担増減額
	所得税	住民税	合計		所得税	住民税	合計		
300万円	124,000	64,500	188,500		62,000	126,500	188,500	0円	
500万円	258,000	163,000	421,000		160,500	260,500	421,000	0円	
700万円	474,000	307,000	781,000		376,500	404,500	781,000	0円	
1,000万円	966,000	553,000	1,519,000		868,500	650,500	1,519,000	0円	

●夫婦＋子供2人の場合

給与収入	税源移譲前（単位：円）			→	税源移譲後（単位：円）			=	負担増減額
	所得税	住民税	合計		所得税	住民税	合計		
300万円	0	9,000	9,000		0	9,000	9,000	0円	
500万円	119,000	76,000	195,000		59,500	135,500	195,000	0円	
700万円	263,000	196,000	459,000		165,500	293,500	459,000	0円	
1,000万円	688,000	442,000	1,130,000		590,500	539,500	1,130,000	0円	

※夫婦＋子供2人の場合、子供のうち1人が特定扶養親族に該当するものとしています。

※一定の社会保険料が控除されるものとして計算しています。

★上記は税源移譲による負担変動を示すものです。このほか平成19年分所得税、平成19年度分住民税から定率減税が廃止される等の影響があることにご留意ください。

住民税と所得税の人的控除差について

住民税と所得税では、扶養控除や配偶者控除などの人的控除額に差（下記例参照）があります。したがって同じ収入金額でも、住民税の課税所得は、所得税よりも多くなっていますので、住民税の税率を5%から10%に引き上げた場合、所得税の税率を引き下げただけでは、税負担が増えてしまうことになります。

このため、個々の納税者の人的控除の適用状況に応じて、住民税を減額することによって、納税者の税負担が変わらないようにしています。

(例) 住民税と所得税の人的控除額

	住民税	所得税	控除額の差
基礎控除	33万円	38万円	5万円
配偶者控除	33万円	38万円	5万円
扶養控除	33万円	38万円	5万円
特定扶養控除	45万円	63万円	18万円

住宅ローン減税について

平成18年までの入居者について、今回の税源移譲によって、平成19年以降の所得税における住宅ローン控除による減税額が減ってしまう場合には、お住まいの市区町村に申請していただくことで、その分を翌年度の住民税で減税することとしています。

住民税について

住民税には、均等の額によって負担する「均等割」と、その人の所得金額に応じて負担する「所得割」があり、通常、都道府県の税である都道府県民税と市区町村の税である市区町村民税をあわせて住民税と呼びます。

所得税が1年間の所得に対してその年に課税されるのに対し、住民税の所得割は前年の所得に対して課税されます。なお、住民税の徴収は、都道府県民税と市区町村民税をあわせて市区町村が行うこととなっています。

☆納税方法は？

●サラリーマン（給与所得者）の場合

1年分を毎年6月から翌年5月までの12ヶ月に分けて勤務されている会社などが毎月の給与から天引き（特別徴収）しています。給与明細などで一度確認してみてください。

●年金所得者・事業所得者等の場合

市区町村から各個人あてに直接送付される納付書（普通徴収）により、通常6月・8月・10月・12月の年4回に分けて納税していただきます（口座振替により納めることも可能です）。

下水道利用者の 皆様へ

12月1日より公共下水道供用開始区域内において家庭用生ごみ処理機（ディスポーザー）が利用出来るようになります。

右の項目に該当する方はディスポーザーを利用できません

- 1.公共施設・事業所・事務所等
- 2.町営・町有住宅
- 3.町税・水道・下水道使用料の滞納者
- 4.その他（借家等において大家の承諾を得られない、等）



ディスポーザー設置後

- 三角コーナーがなくなって、流し台が広く使えるわ。
- ヌルヌルなんか全然なくなってピカピカね。
- 洗いものをしながらゴミが消えるなんて…。合理的で最高にキレイだわ。
- ゴミ袋が軽いわ。

- ・ディスポーザーの使用料金はかかりません。
- ・ディスポーザーだからといって生ごみをすべて処理できるわけではありません！

処理出来る生ごみ

残飯・野菜くず・魚や鶏の骨・果物の皮や種・小さい貝殻・たまごの殻・麺類・茶がらなど、一般的な食物類に限ります。

処理出来ないもの

食物野菜類	多量の（生鶏皮・いかの生皮・かに殻・枝豆のさや・セロリなどの繊維質の強いもの）タマネギ・とうきび・筍・栗・くるみの外皮
硬い物・骨・殻類	牛や豚の太い骨・魚の大きい骨・サザエ・あわび・ホタテ・はまぐり・あさりなどの硬い貝殻等
金属類・プラ類	スプーン・フォーク・飲料水のキャップビールの栓・ティーバッグ等
棒状の物	割り箸・竹串・爪楊枝・マッチ棒・その他木類等
陶器ガラス類	茶碗・箸おき・ガラスのコップ等の陶器及びガラス類等
包装品類・雑貨類	ラップ包装・ビニール袋・輪ゴム・発泡スチロール製トレイ・紙類・たばこの吸い殻・髪の毛など
油脂・洗剤類	油は従前同様流せません。アルカリ性洗剤等もダメです。

ディスポーザーの設置は陸別町排水設備指定工事業者のみ許可されます。

（個人での設置はみとめません）

申し込みは最寄りの指定工事業者にご相談下さい。（ディスポーザーは台所のシンクによって取り付けられないものもあります）あくまで電気製品なので寿命があります。必ず交換が必要となります。

戸別訪問の営業販売等において商品の購入はしないで下さい。

詳しい問い合わせは役場建設課上下水道担当までご連絡下さい 27-2141 内線223まで

勤労者の皆さんへ『生活安定資金貸付』のお知らせです

陸別町勤労者融資制度運用協会では、陸別町内在住の勤労者の皆さんを対象に生活安定資金の貸し付けを下記のとおり行っております。

貸し付けを希望される方は、陸別町勤労者融資制度運用協会（事務局：陸別町役場産業振興課内）までお申し込みください。

生活安定資金一般貸付

- ☆貸付条件 町内に居住し、住民基本台帳に登録している方で、町税等を滞納していない勤労者
- ☆貸付限度額 1人1万円以上 12万円以下（万円単位で貸付するものとする）
- ☆貸付期間 貸付決定の日の属する月の翌月から12月以内
- ☆融資利息 別表による
- ☆償還方法 月割り償還とする。ただし1回の償還額が貸付額の20分の1を下らないものとします。
- ☆連帯保証人 町内在住の方1名が必要です。相保証はできません。
連帯保証人の方の印鑑と印鑑証明が必要です。
- ☆貸付決定 申請書受理後審査の上、貸付の可否を決定し、申請者に通知します。
- ☆受付期間 1年間随時受付を行っております。
- ☆その他 貸付は1世帯1人とします。

季節労働者生活安定資金貸付

- ☆貸付条件 町内に在住し、住民基本台帳に登録している方で、町税等を滞納していない季節労働者（雇用保険短期特例受給資格者）
- ☆貸付限度額 1人1万円以上 12万円以下（万円単位で貸付するものとする）
- ☆貸付期間 貸付決定の日から平成19年12月31日
- ☆融資利息 別表による
- ☆償還方法 6月から12月までの7回払い。ただし1回の償還額が貸付額の20分の1を下らないものとします。
- ☆連帯保証人 町内在住の方1名が必要です。相保証はできません。
連帯保証人の方の印鑑と印鑑証明が必要です。
- ☆貸付決定 申請書受理後審査の上、貸付の可否を決定し、申請者に通知します。
- ☆受付期間 平成18年12月1日から平成19年3月9日まで
- ☆その他 貸付は1世帯1人とします。

※勤労者には、事業主及びその配偶者は含まれません。

※『生活安定資金一般貸付』と『季節労働者生活安定資金貸付』を併せて借り入れることはできません。

※融資枠に限りがありますので、希望者はお早めに申し込みください。

《別表》

貸付額	融資利息	貸付額	融資利息
10,000円	100円	60,000円	600円
20,000円	200円	70,000円	700円
30,000円	300円	80,000円	800円
40,000円	400円	90,000円	900円
50,000円	500円	100,000円以上	1,000円

申込み・問い合わせは…役場産業振興課商工業振興担当まで 電話27-2141（内線135）

陸別町勤労者融資制度運用協会

受賞おめでとうございます

陸別町功労者表彰

11月3日平成18年度陸別町功労者表彰式が行われ、町に対し功績のあった7名に町長から賞状と記念品が贈られました。受賞された方は次の方々です。

◇自治功労賞

- 垣 信一さん（平成3年から交通安全指導員として町行政に貢献）
- 下山 正人さん（平成2年から消防団員として消防行政に貢献）
- 高萩 将司さん（平成3年から消防団員として消防行政に貢献）

◇産業功労賞

- 野尻 隆士さん（昭和55年から陸別町振興公社の取締役並びに代表取締役として尽力し、地域経済の発展と産業開発の促進に貢献）
- 小島 保さん（昭和50年から陸別町振興公社の役員として尽力し、地域経済の発展と産業開発の促進に貢献）
- 鹿野 竹男さん（昭和60年から陸別町振興公社の取締役として尽力し、地域経済の発展と産業開発の促進に貢献）
- ◇寄付篤行賞
○森 桂子さん（ふるさと整備資金として100万円を寄付）



写真左から垣信一さん、下山正人さん、高萩将司さん、鹿野竹男さん、小島保さん（代理）。野尻隆士さんと森桂子さんは都合により欠席。

総務大臣表彰 受賞

平成7年から陸別町公平委員会の委員として活躍されている清水薫さん（大通 写真左）に、総務大臣表彰が贈られました。

これは、今回公平委員制度55周年を記念し在職期間が10

年以上の方を対象に表彰されたもので、11月14日に町長から賞状が手渡されました。

江下康雄さん（新町2区）には、国勢調査の調査員として昨年の国勢調査を含め過去10回にわたり活躍したことが

認められ、同じく総務大臣表彰が贈られました。

なお、江下さんには農業基本調査などの調査員として20年以上活躍されたことに対して、北海道知事からの感謝状も贈られました。



総務大臣表彰を伝達される清水薫さん

知事感謝状贈呈

統計調査員として10年又は20年以上従事した方に、北海道知事から感謝状が贈られました。

受賞者は次の方々です。

◇知事感謝状（20年以上）

江下 康雄さん

◇知事感謝状（10年以上）

角谷 稔さん

齋藤 省三さん

杉森 辰雄さん

吉田 寅雄さん



陸別中学校で文化祭が開催されました。
 47回目をむかえた文化祭のテーマは「信」。お互い協力し信じ合おうとこの日まで取り組んできた成果を発表しました。
 英語暗唱や各学年ごとの合唱、PTAと生徒によるバザーなど、また、演劇ではユニークな演技が会場の笑いを誘っていました。
 (10/29 陸別中学校)



この春誕生した馬を対象に、今年度の当歳馬品評会が行われました。
 これは毎年陸別町馬産振興協議会(小松八郎会長)が主催し行われているもので、今年は合計22頭が出陳され雄の部、雌の部それぞれの審査が行われました。
 なお、今回の審査で優秀な成績を収めた、村上昭一さんの薄紅号と大内実さんの光号(いずれも雌)は、11月7日に音更町で行われた十勝当歳馬展示会に出陳され、最高位の金賞を受賞しました。
 (10/30 陸別町育成センター)



第45回陸別町文化祭が開催され、多くの人でにぎわいました。
 会場となったタウンホールや1階ロビー、2階ホワイエには、各団体やグループ、個人の作品が所狭しと展示され、訪れる人の目を楽ませました。
 5日の最終日は芸能発表が行われ、詩吟やフォークダンス、カラオケなど日頃の練習の成果を発揮しました。
 (11/2~5 タウンホールほか)



多勢の来客でにぎわったボランティアバザール(11/5保健センター)

史跡ユクエピラチャシ跡

発掘調査報告書③ 鉄器保存処理と 漆膜構造分析

今月号では、ユクエピラチャシ跡の発掘調査報告書作成のために専門機関にお願いしている分析のうち、鉄器の保存処理とそれに付随して確認された漆についてお話ししたいと思います。

ユクエピラチャシ跡の調査では、試掘調査も含めると鉄製品が103点出土しました。ナイフのような刀子(とうす)などの刃物や、小札(こぎね)という鍍の部品などその内容は様々です。アイヌの人々は鉄そのものを生産する技術は持ち合わせていませんでしたので、和人など周辺との交易によって鉄製品を手に入れたのでした。手に入れた鉄製品は自分たちの都合の良いように改良を加えていますので、例え



漆膜のついた鉄製品 (小札)

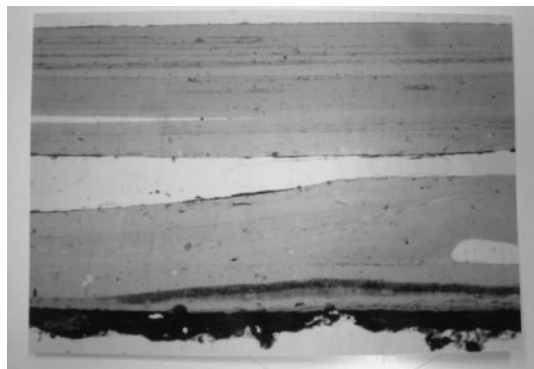

漆膜の顕微鏡拡大写真 (×200)

ば小札のような鍍の部品は、アイヌの人が鍍を使ったわけではなく、あくまで貴重な鉄の素材として手に入れてきたものと考えられます。整備事業ではこれまでに72点の鉄製品の保存処理を実施しました。そのまま収蔵していると、酸化が進んで製品が腐植してしまうためです。鍋の破片などの铸件は腐植が進むとあつという間に崩壊してしまふそうです。

この漆膜の分析も依頼しました。下の写真が顕微鏡で200倍に拡大した漆膜の断面です。漆は何層にも塗り重ねられているのが分かります。色の薄い部分が透明の漆、黒い部分は植物油を不完全燃焼させて黒色顔料としたものを混ぜた漆です。おそらく小札に付着していたものがそのまま残っていたと考えられますが、非常に貴重な資料です。

こうした漆を使った製品も鉄製品同様アイヌの人々が交易で手に入れたものの代表例で、このチャシでも漆塗りの碗などが使われていたものと考えられます。(大鳥居仁・教育委員会主任)

公民館だより

本の貸出期間は3冊
2週間です。

◇ 一般図書

- ナイチンゲールの沈黙：海堂 尊
- 犬と話ができる！：小原田 泰久
- ツキを呼ぶ「トイレ掃除」：小林 正観
- デブになってしまった男の話：鈴木 剛介
- 異常気象売ります上・下巻：シドニイ・シエルダン
- アンフェアな月：秦 建日子
- 福沢諭吉は謎だらけ。：清水 義範
- ラストワンマイル：楡 周平

◇ 児童図書

- いのちはどこに入ってるの？：竹内 亨
- パパお月さまとて！：しかげ絵本：エリック・カール
- どーこだ どこだ：ガスコ・G・ストーン
- おぼけ屋のおぼけかぶ：あわた のぶこ
- ふしぎな森の転校生：小川 美篤
- パン屋のろくちゃん：長谷川 義史
- いれぼパッコンぜつたいせつめい！：松田 もとこ

◇ CD

- 「シングル」
- セーラー服と機関銃：星 泉
- ありがとう：S.M.A.P
- Ready Go!：Wat
- 「アルバム」
- Golden Best：ZARD

◇ DVD&ビデオ

- 「DVD」
- ダ・ヴィンチコード
- 県庁の屋
- オーメン666



銀河の森コテージ村からのお知らせ

〈11月20日現在コテージ予約状況〉

※予約は既にうまっている場合があります。最新の予約状況は直接コテージ村管理棟へご確認ください。

○余裕あります ●満室です △予約が入ってます ※予約はお早めにコテージ村管理棟へ(TEL27-4040 FAX27-4041)

12月	コテージ 予約状況	金	土	日	月	火	水	木	金	土	日	月	火	水	木	金	土	日	月	火	水	木	金	土	日								
		1	2	3	4	5	6	7	8	9	10	11	12	13	14	15	16	17	18	19	20	21	22	23	24	25	26	27	28	29	30	31	
	6人用	○	△	○	○	○	○	○	○	△	○	○	○	○	○	△	△	○	○	○	○	○	○	○	△	○	○	○	△	△	△	△	
	10人用	○	●	○	○	○	○	○	○	○	○	○	○	○	○	○	●	○	○	○	○	○	○	○	●	○	○	○	○	○	○	●	●

1月	コテージ 予約状況	月	火	水	木	金	土	日	月	火	水	木	金	土	日	月	火	水	木	金	土	日	月	火	水						
		1	2	3	4	5	6	7	8	9	10	11	12	13	14	15	16	17	18	19	20	21	22	23	24	25	26	27	28	29	30
	6人用	△	△	○	○	○	○	○	○	○	○	○	○	○	○	○	○	○	○	△	○	○	○	○	○	○	○	○	○	○	○
	10人用	○	●	○	○	●	○	○	○	○	○	○	○	●	○	○	○	○	○	○	○	○	○	○	○	○	○	○	○	○	○

足寄から Ashoro

ふるさと足寄 かあちゃんのつけもの市

今年も恒例のかあちゃんのつけもの市が開催されます。足寄のお母さんたちが真心こめて漬け込んだいろいろな種類の漬物が売り出されます。好評のため、毎年、町内外から大勢の人が押し寄せ、売り出し前には行列ができています。売り切れにはご注意ください。

日時 12月23日(土) 午前11時から
場所 あしよる銀河ホール21前広場
主催 足寄かあちゃんのつけもの会
詳細 足寄かあちゃんのつけもの会
会長 星 奈美子さん
電話 29-8052

本別から Honbetsu

平成19年 本別町成人式・ 成人のつどい のお知らせ

次のとおり「平成19年本別町成人式・成人のつどい」を開催します。
昭和61年4月2日から昭和62年4月1日までに生まれた方々で、本別町に住民登録のない人でも参加できます。

とき 平成19年1月7日(日) 午後1時～
ところ 本別町中央公民館大ホール
内容 ・受付 午後0時30分～
・式典 午後1時～
・記念撮影 午後1時40分～
・成人のつどい 午後2時～

お申し込み・お問い合わせ
本別町中央公民館内 社会教育担当
TEL 22-5111

SPORTS TOPICS



バドミントンの部入賞の皆さん



バレーボールの部入賞の皆さん



フロアーリングの部入賞の皆さん



ミニバレー40歳未満の部入賞の皆さん



ミニバレー40歳以上の部入賞の皆さん

第30回スポーツの集い結果

11月6日から13日までの日程で陸中体育館を会場にスポーツの集いが開催されました。

バレーボール、バドミントン、フロアーリング、ミニバレーの4種目には、昨年より7チーム少ない55チームの参加がありましたが、それぞれの競技で熱戦が繰り広げられました。

種目	チーム	優勝	準優勝	第3位
バドミントン	6	連合 B	連合 A	共栄第2
バレーボール	8	共栄第1	共栄第2	緑町
フロアーリング	20	共栄第2 A	東1条2区B	連合
ミニバレー混成男子40才未満	12	若葉1号	西部 A	元町
ミニバレー混成男子40才以上	9	共栄第1	西部	若葉3号
計	55			

ナイタースキー教室参加者募集

- ・日時 平成19年1月15日・16日・17日(水) 午後7時～午後8時30分
- ・参加対象 町民男女(小学生以上) およその技術レベル(スキーを履いたことのない人～スキー歴3年未満の人)
- ・定員 先着20名
- ・参加料 スポーツ傷害保険未加入者のみ必要 【小・中学生500円 大人1,500円】
- ・申込期限 平成19年1月10日までに電話にて申し込みください。【TEL27-2141教育委員会】

※応募内容の詳細については、1月号広報に掲載します。

健康コーナー 101

☆わたしは大丈夫!? 『メタボリックシンドローム』

【担当】
保健福祉センター
保健師 菅原育子

メタボリックシンドロームとは

(※以下MSと略称します)

『内臓脂肪症候群』とも呼びます。「肥満」であることを前提に「高脂血症」「高血圧」「高血糖」が重なった状態です。

具体的な数値(診断基準)は、腹部肥満(へそまわり男性85cm以上・女性90cm以上)に加え、

①高脂血症(中性脂肪150以上または善玉コレステロール40未満)

②高血圧(上が130以上または下が85以上)

③高血糖(空腹時血糖110以上)

のうち2項目が当てはまるとMSに該当、1項目のみ当てはまる方は予備群になります。

あなたはMSに該当していませんか?

MSが注目されている理由

診断基準を見て「少し高い位じゃない、敵しいわ〜」と思いませんか?実はここがポイントで、少し高めの値がいくつかが重なり合った状態が続くと動脈硬化が促進され、致命的な心筋梗塞や脳梗塞などを引き起こす可能性が飛躍的に高まってしまっているのです。

肥満・高脂血症・高血圧・高血糖の危険因子を3〜4つ持つ方は、心筋梗塞などの冠動脈疾患の発症リスクが36倍!!にも跳ね上がります。これがMSが目ざれている理由です。

MSの仕組み(メカニズム)

内臓脂肪がたまること「インスリン抵抗性」が起きます。これがMSの最重要ポイント!

インスリンは臓腑から分泌されるホルモンで、私たちが活動するとき、インスリンが糖を血液中から細胞に取り入れてエネルギーに変えてくれます。糖尿病はインスリンが不足することで起きると考えられていますが、最近ではインスリンが十分にあるのに使われず、その結果血糖が高くなる糖尿病が増えてきました。この状態が「インスリン抵抗性」です。インスリン抵抗性は、高血圧や痛風、糖尿病、高脂血症等を招き、動脈硬化を進行させ、脳梗塞や心筋梗塞、糖尿病の合併症(失明や透析)を発症させます。

MSの予防と解消

MSの元である内臓脂肪をためない、もしくは減らすことが必要です。腹部肥満の方は減量が必要です。

腹部肥満の方は、まず自分の生活習慣(食事や運動、タバコなど)を振り返り、改善できるところから始めましょう。「ダイエットは明日から!」では、MSは静かにゆっくり進行していきまよ。

★保健センターでは保健師・栄養士による健康相談を行っています。希望の方は、ご連絡ください。お待ちしております。
TEL 27-80001 保健指導担当

町民文藝

陸別福寿草句会

蝦夷リスの忙しく渡る十二月 艶子

子の履きし袴短かし部屋小春 君代

王朝を偲ぶ首里城旅小春 光江

霜晴れの山道の草白く立つ 和子

やり直し幾度もして毛糸編む 有子

玻璃越しの小春日背にミシン踏む 栄子

かさ〜と靴音沈め枯野ゆく いさを

水槓の肌のごつごつ星凍つる 誠人

月明り山河に影を濃く淡く 節子

腰のばす影や冬日の輪の中に 文子

住民窓口の臨時開設について

1月23日から1月8日までの間、役場はお休みとなりますが、1月5日（金）午前10時から12時まで住民窓口を臨時に開設いたします。

なお、受付できる業務は、住民票、戸籍、印鑑証明の発行及び戸籍届書の受理となっております。

年末年始の休み

役場	12/30～1/8
タウンホール	12/31～1/5
国保関寛齋診療所	12/30～1/8
福祉センター	12/31～1/5
町民スキー場	1/9オープン
町民スケートリンク	12/31～1/5
公民館	12/28～1/5
銀河の森天文台	12/30～1/5
陸小体育館	12/28～1/8
陸中体育館	12/28～1/8
社会福祉協議会	12/30～1/8
オーロラハウス	12/28～1/5
観光物産館	12/30（午後）～1/3
関寛齋資料館	12/31～1/3
スクールバス	12/29～1/8
保健センター	12/30～1/8
ふれあいの湯	12/31～1/3

100歳

涌井さんに祝い金

長寿を祝福し多年の労をねぎらう目的で、涌井フヨさん（共栄第1）に敬老祝い金が手渡されました。

祝い金は満77歳と満88歳、満100歳を迎えた方が対象で、77歳と88歳の方には9月の敬老会の際にお渡ししますが、100歳の方については、誕生日以降にお渡しすることとなっているため、11月13日にしらかば苑で町長より手渡されました。



「ご厚意

」寄付ありがとうございます

陸別町へのご寄付

□ 佐々木恒雄さん（新町1区）からふるさと整備資金として陸別町に200万円が寄付されました。

社会福祉協議会

ボランティアセンター

（愛情銀行）へのご寄付

□ 工藤盛男さん（新町2区）から社会福祉協議会に10万円、上斗満老人クラブに5万円が寄付されました。

□ 手芸同好会（鈴木里美代表）から社会福祉協議会に3千円が寄付されました。

□ 大浦晋光さん（足寄町）から社会福祉協議会に5万円が寄付されました。

□ ふるさと陶趣会（石橋富士男会長）から社会福祉協議会に9千7百円が寄付されました。

町民の「ごごえ

うぶごえ

立川恵伍（孝一さん） 9,277円
博美（緑さん） 博美さん 町

おくやみ

岡村清春さん 63歳 11月18日 新町1区
久田範三郎さん 86歳 11月20日 町
成田完一さん 79歳 11月21日 町

濱田呼春（直都さん） 11月 共栄第1
栄美さん

町の人口・世帯数 18.10.31

人口 2,958人（-3）
男 1,486人（+3）
女 1,472人（-6）
世帯数 1,402戸（-6）

友好町民の会 334人（前月比+2人）

ホームページアドレス <http://rikubetsu.jp/>
携帯電話用ホームページ <http://rikubetsu.jp/i/>

12月1日現在
交通事故死ゼロ
3,427日

年末年始はお酒を飲む機会が増えます。
飲酒運転は絶対やめましょう。